

警戒レベルと避難行動

警戒レベルと防災気象情報 (令和8年5月下旬予定)

令和8年出水期 (5月下旬予定) から、防災気象情報 (大雨、河川氾濫、土砂災害) を5段階の警戒レベルに合わせて発表します。

警戒レベル	住民が取るべき行動	市からの避難情報
5	<p>命の危険 直ちに安全確保!</p> <p>※すでに安全な避難ができず、命が危険な状況。いざという場所から安全な場所へ速やかに移動してください。</p>	<p>緊急安全確保</p> <p>※必ず発令される情報ではありません。</p>
4	<p>危険な場所から全員避難</p> <p>過去の重大な災害発生時に避難する状況。この段階までに避難を完了してください。台風などにより暴風が予想される場合は、暴風が吹く前に避難を完了してください。</p>	<p>避難指示</p>
3	<p>危険な場所から高齢者等は速やかに避難</p> <p>・高齢者等以外の人も必要に応じ、普段の行動を見合わせ始めたり、避難の準備をしたり、自主的に避難してください。</p>	<p>高齢者等避難</p>
2	<p>自らの避難行動を確認</p> <p>ハザードマップ等による、自宅等の災害リスクを再確認するとともに、避難情報の把握手段を再確認などしてください。</p>	
1	<p>災害への心構えを高める</p> <p>・心構えを一段高めてください。</p>	

気象情報で使われる用語と意味

雨や風の強さを表す言葉は、次の基準で使い分けられています。

風の強さと吹き方	雨の強さと降り方
<p>やや強い風 10以上～15未満</p> <ul style="list-style-type: none"> 風に向って歩けない 傘がさせない 	<p>やや強い雨 10以上～20未満</p> <ul style="list-style-type: none"> ザーザーと降る 話しかけ聞き取れない
<p>強い風 15以上～20未満</p> <ul style="list-style-type: none"> 風に向って歩けない 看板が外れはじめる 	<p>強い雨 20以上～30未満</p> <ul style="list-style-type: none"> どしゃぶりの雨 傘をさしてもぬれる
<p>非常に強い風 20以上～25未満</p> <ul style="list-style-type: none"> 何かにつかまないと立っただけ 通常の速度で運転するのが困難になる 	<p>激しい雨 30以上～50未満</p> <ul style="list-style-type: none"> ノケツをひっくり返すように降る 道路が川のようになる
<p>猛烈な風 30以上～35未満</p> <ul style="list-style-type: none"> 屋外での行動は極めて危険 多くの樹木が倒れる ブロック塀で倒壊するものがある 	<p>非常に激しい雨 50以上～80未満</p> <ul style="list-style-type: none"> 滝のように降る 傘が使えない
<p>猛烈な風 35以上～40未満</p> <ul style="list-style-type: none"> 住家で倒壊するものがある 鉄骨構造物で変形するものがある 	<p>猛烈な雨 80以上</p> <ul style="list-style-type: none"> 息苦しくなるような圧迫感がある

※気象庁「風の強さと吹き方」「雨の強さと降り方」参考

避難行動判定フロー

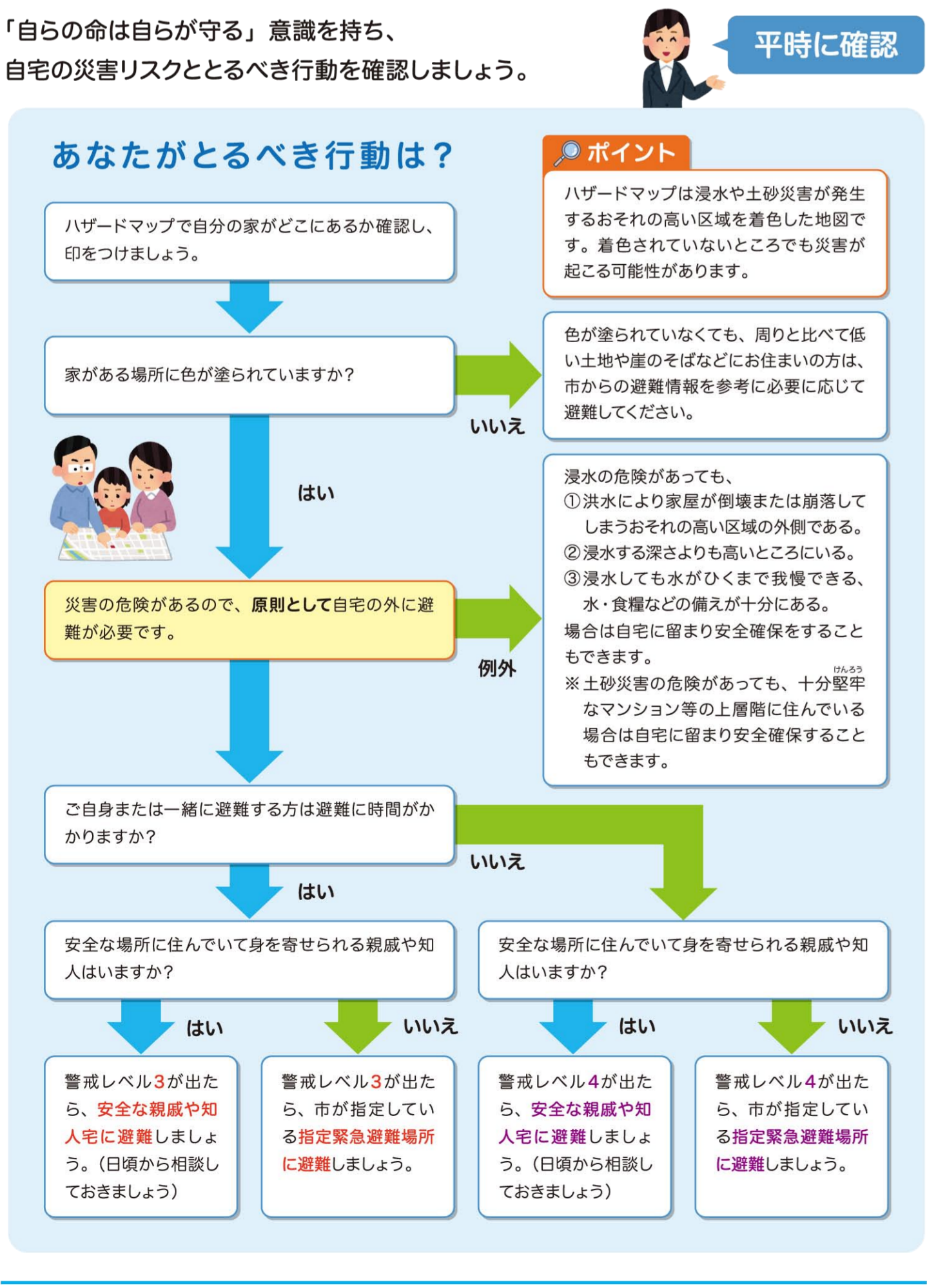

情報の入手方法

情報は待つだけでなく、積極的にとるようにしましょう。

HAZARDON (ハザードン)

伊賀市防災・情報アプリ

伊賀市の災害緊急情報 (避難指示等の情報) や気象情報、行政情報 (生活安全情報等)、火災情報を迅速にお知らせします。また、住民自治協議会・自治会からの「お知らせ」を地域内に発信することができます。地域防災力を高めるためには、普段から住民自治協議会や自治会内で情報を共有することが大切です。ぜひ、各住民自治協議会・自治会で「お知らせ」発信機能の活用をご検討ください。アプリの詳細は二次元コードからご確認ください。

登録方法

伊賀市HP

右の二次元コードを読みとって「HAZARDONの登録方法」からアプリをダウンロードしてください。

気象庁キキル

キキルは、大雨警報 (土砂災害・浸水害) や洪水警報等の危険度分布を地図上で見ることが出来ます。

<https://www.jma.go.jp/bosai/risk/>

防災みえ.jp

防災みえ.jpは、雨量や河川の水位等の気象情報を確認することができます。また、メール配信サービスに登録すると気象情報等をメールで受信することができます。

<http://www.bousaimie.jp>

緊急速報メール

携帯電話事業者のサービスで、避難情報、緊急地震速報、津波警報、国民保護情報 (弾道ミサイル攻撃) 等の情報を配信します。

日ごろの備え

避難経路の確認

ハザードマップでお住まいの地域などの災害リスクを確認しましょう。避難先は市が開設する避難所だけでなく、安全な地域に住む親戚や友人宅への避難もあります。

家の周りを点検・整備

雨水の排水溝などは水がたまるないように清掃をこまめにしましょう。

家庭でできる簡易水防

浸水深が小さいときは、家庭にあるものを使って、水の侵入を減少させることができます。

- 大きめのゴミ袋やポリタンク等に水を入れて、水の侵入口となるところに並べる。
- プランターをつなげて水の侵入口となる場所に並べる。
- 長めの板と土嚢で臨時の止水板を作る。

非常持ち出し品を準備しておきましょう

避難所の備品には限りがありますので、自らが十分な準備をすと安心です。両手の空リュックサックに非常持ち出し品を準備しておきましょう。

非常持ち出し品チェックリスト

食料品など	衣類など	感染対策品
<input type="checkbox"/> 飲料水 <input type="checkbox"/> 非常食 <input type="checkbox"/> 使い捨て食器	<input type="checkbox"/> 下着・上着 <input type="checkbox"/> タオル <input type="checkbox"/> 歯みがきセット <input type="checkbox"/> 毛布など	<input type="checkbox"/> 消毒液 <input type="checkbox"/> マスク <input type="checkbox"/> 体温計
日用品・安全対策・その他		
<input type="checkbox"/> 懐中電灯 <input type="checkbox"/> 携帯ラジオ <input type="checkbox"/> 予備電池 <input type="checkbox"/> 携帯電話	<input type="checkbox"/> 充電器 <input type="checkbox"/> モバイルバッテリー <input type="checkbox"/> 常備薬 <input type="checkbox"/> 小銭	<input type="checkbox"/> ティッシュ <input type="checkbox"/> 救急セット (常用薬) <input type="checkbox"/> 食品用ラップ <input type="checkbox"/> ウェットティッシュ
<input type="checkbox"/> ヘルメット <input type="checkbox"/> 軍手 <input type="checkbox"/> ドライシャンプー <input type="checkbox"/> 携帯トイレ		

家庭での備蓄品

救援物資が届くまで自活できるように、各家庭で最低3日間、できれば1週間分、飲料水 (1人1日3リットル)、食料等を備蓄しておきましょう。普段から食べているものを多めに買って置き、食べた分を買戻す「ローリング・ストック方式」も効果的です。また、携帯トイレ、トイレットペーパー、カセットコンロや下着等も備蓄してあるといざというときに役に立ちます。

ローリング・ストック

①備える ②買い足す ③食べる

洪水浸水想定図等の説明

洪水浸水想定図の説明

平成27年の水防法改正により、国が管理する木津川・服部川・栢植川・三重県が管理する木津川・服部川・栢植川・矢谷川・前深瀬川・久米川について、新しい考え方式に基づいて国・県がシミュレーションを行い、洪水浸水想定図 (想定最大規模・計画規模)、浸水継続時間、家屋倒壊等氾濫想定区域 (河岸浸食・氾濫流) を公表しました。

国管理河川 (淀川水系) 想定最大規模

- 木津川 (鳥ヶ原より上流) 9時間総雨量360mm
- 服部川 (鳥ヶ原地点上流域) 9時間総雨量360mm
- 栢植川 (鳥ヶ原地点上流域) 9時間総雨量360mm

県管理河川 (淀川水系) 想定最大規模

- 木津川 9時間総雨量453mm
- 服部川 9時間総雨量514mm
- 栢植川 9時間総雨量451mm

上記以外の河川の算定は、防犯みえ伊賀地域の観測雨量

家屋倒壊等氾濫想定区域 (河岸浸食・氾濫流)

家屋倒壊等氾濫想定区域とは、堤防が決壊することで発生する激しい流れにより、家屋などが流されるおそれのあるエリアです。

凡例

- 河岸浸食
- 氾濫流

家屋の構造に関係なく、土台ごと流されるおそれのあるエリア

木造家屋が流れるおそれのあるエリア

洪水時の水位

市が避難指示を発令する目安となる水位

河川の水位とその後の雨量の予測で避難指示を発令します。

洪水時の河川水位名称

- 氾濫危険水位
- 避難判断水位
- 氾濫注意水位
- 水防団待機水位

相当の家屋浸水等の被害を生じる氾濫のおそれがある水位
住民の避難開始の目安となる水位
市の避難指示の発令判断の目安となる水位

市の高齢者等避難の発令判断の目安となる水位

消防団の出動の目安となる水位

消防団が活動のために待機する目安となる水位

水系	河川	観測所	水防団待機水位	氾濫注意水位	避難判断水位	氾濫危険水位
淀川	木津川	岩倉	4.5m	6.0m	6.7m	7.7m

防犯みえ伊賀地域の観測水位

土砂災害とは?

土砂災害は、台風や前線活動による豪雨等により毎年のように全国各地で発生しており、暮らしに被害を与えています。土砂災害は、「がけ崩れ」「土石流」「地すべり」の3つの種類があります。これら3つの種類の災害は、降雨等を引き金にして発生しますが、いつ発生するかの予測は、現時点では困難な状況にあります。

がけ崩れ

急な斜面が崩れることです。地中にしみ込んだ水分が土の抵抗力を弱め、雨や地震などの影響によって、急激に斜面が崩れ落ちます。

がけ崩れは突然起きるため、人家の近くで起ると逃げ遅れる人も多く、死者の割合も高くなっています。

土石流

長雨や集中豪雨などによって、山から崩れてきた岩や土砂が水と一緒に一気に下流へ押し流れることです。その流れの速さは規模によって異なりますが、時速20~40kmの速度で、一瞬のうちに人家や畑などを破壊させてしまいます。

地すべり

斜面の一部あるいは全部が、地下水の影響と重なることによって、ゆっくりと斜面下方に移動する現象のことです。一般的に移動土量量が大きいため、甚大な被害を及ぼします。また一旦動き出すとこれを完全に停止させることは非常に困難です。地すべりは、雨のほか、地震によって引き起こされます。

こんな前ぶれに要注意!

- がけ崩れが目に見える
- がけが水が湧き出ている
- がけが小さく崩れはら落ちている
- がけが木の根が切れる音がある

こんな前ぶれに要注意!

- 山崩れがする
- 雨が降り続けているのに、川の水位が上がる (止まりより上流で流れがせき止められている)
- 川が濁ったり、流木が流れる

こんな前ぶれに要注意!

- 沢や井戸の水が濁る
- 地面にひび割れができる
- 斜面から水が湧き出る
- 家やようちんが電気が入る
- 家やようちん、樹木が傾く

土砂災害防止法とは?

土砂災害防止法とは、「土砂災害警戒区域等における土砂災害防止対策の推進に関する法律」の略称です。多発する土砂災害から国民の生活・身体を守るため、土砂災害のおそれのある区域についての危険の周知、警戒避難体制の整備、住宅等の新規立地の抑制、既存住宅の移転促進などのソフト対策を推進するため、平成13年に施行されました。

土砂災害警戒区域 (通常: イエローゾーン)

土砂災害が発生した場合に、住民等の生命または身体に危害が生じるおそれがあると認められるエリアのことです。

土砂災害特別警戒区域 (通常: レッドゾーン)

土砂災害が発生した場合に、建築物に損傷が生じ住民等の生命または身体に著しい危害が生じるおそれがあると認められたエリアで、特定の開発行為に対する許可制、建築物の構造規制等が行われます。

指定避難所

避難所	住所	電話番号 (0595)	浸水区域等	土砂災害警戒区域等
白鳥幼稚園	上野伊予町1067-1	21-0091		
みどり保育園	上野東町655-4	23-0204		
伊賀白鳥高等学校	緑ヶ丘南町2270-10	21-2110		
上野東小学校	緑ヶ丘中町4352	21-0314		
伊賀市民体育館	緑ヶ丘南町920	24-8616		
緑ヶ丘中学校	緑ヶ丘本町4153	21-0815		
みどり第二保育園	緑ヶ丘本町1681-2	23-5071		
栗広中学校	上野丸之内78	21-0335		
上野南小学校	上野丸之内107	21-2550		
上野西小学校	上野丸之内112	21-2821		がけ崩れ
栢宮の幼稚園	上野丸之内177-1	26-5770		
晴保保育園	上野鹿野町3272-2	21-2222		がけ崩れ
上野南部地区市民センター	上野桑町1412	23-5236		
晴保保育園	上野桑町2173	21-2244		
伊賀上野野道館	小田町524	23-5191		
ひかり保育園	小田町141-1	23-0139		がけ崩れ
八幡町市民館	八幡町3192-1	23-3157		
久米小学校	久米町544	21-1464		
しなま保育園	久米町1031-1	21-1866		
久米町市民館	久米町514-3	24-5657	河岸浸食	
木興町市民館	木興町15-84	24-3241		
成和小学校	大内624	20-1006		
花之本保育園	大内792-1	23-1048		
長田地区市民センター	長田2316-2	21-3246		土石流
府中保育園	長田21146	21-0992		
新居保育園	西高倉4642-1	21-2952		
三跡小学校	三田1652	21-0719		
三田保育園	三田1668	21-1965		
前田教育会館	大谷670	24-5511	1m~3m	
田原保育園	藤原422			
旧丸小学校	藤原839			がけ崩れ
藤原地区市民センター	藤原2438-3	24-5201		
城東中学校	印代450	26-7022	1m~3m	
クレストスポーツクラブ 佐那具校	佐那具町23-1	23-8002	河岸浸食	
府中保育園	東倉74	23-8393		
府中小学校	東倉88	23-3029		
寺田市民館	寺田225	23-8728		
中瀬小学校	西明寺105	21-0270	0.5m~1m	
中瀬東保育園	西明寺118	21-1937	0.5m~1m	
伊賀市民文化会館	西明寺3240-2	22-0511		
伊賀白鳥高等学校 英語専攻 (管理棟)	西明寺1816-95	24-0123		
友生保育園	上友生675	21-4804	河岸浸食	
教育研究センター	上友生785	21-8839		
成和東小学校	穂田1350	21-4708	0m~0.3m	
穂田保育園	穂田1470-1	21-4720	0m~0.3m	
上野南小学校	小杉265	37-0302	1m~3m	
下野市民館	下野77-4	38-1077	0.3m~0.5m	
旧丸山中学校	才良800			がけ崩れ
いなご保育園	市部11-1	37-0311	1m~3m	
上野南中学校	森寺1488	36-9080	1m~3m	
旧比自保小学校	比自6112		1m~3m	
旧比自保育園	比自6706		0.3~0.5m	
旧戸小学校	上神戸40			がけ崩れ
神戸保育園	上神戸764-3	38-1303	1m~3m	
きじが谷地区市民センター	上神戸4560-95	36-0671		
旧古山保育園	嵐橋手425			がけ崩れ
旧古山小学校	嵐橋手440-1			
花畑スゴ〜ツレクリエーション広場体育館	予野9669			
D M G M O R I アリーナ	ゆめが丘一丁目1-3	22-0590		
友友小学校	ゆめが丘二丁目11	21-4815		
ゆめが丘保育園	ゆめが丘五丁目14-1	22-9955		
小坂区高齢者生活化センター	小坂1666	45-0302	1m~3m	
栢植中学校	栢植町1881	45-2059		
栢植小学校	栢植町1888	45-2125		
栢植小学校	栢植町2343	45-2004		
いながち人権センター	栢植町8898	45-4482	1m~3m	土石流
旧栢植保育園	栢植町3235-1			がけ崩れ
栢植老人憩いの家	栢植町6687-1			がけ崩れ
西高地区市民センター (ふるさと会館い)	下栢植6243	45-8611		
下栢植がやまの郷	下栢植1572-4	45-4063	河岸浸食	
西栢植小学校	新聖160	45-3004	0~0.3m	

※避難所の開設については、伊賀市ホームページ等でお知らせします。

指定避難所

避難所	住所	電話番号 (0595)	浸水区域等	土砂災害警戒区域等
富橋中学校	新聖160	45-3024	0~0.3m	
栢植保育園	新聖118-1	45-3178	0~0.3m	
希望ヶ丘コミュニティセンター	希望ヶ丘第三丁目2-20	45-5777		
希望ヶ丘生がけセンター	希望ヶ丘第四丁目5-26	45-4001		
希望ヶ丘保育園	希望ヶ丘第四丁目5-30	45-7111		
あけぼの学園高等学校	川東412	45-3050		がけ崩れ
生生野保育園	川東2652	45-3179	0~0.3m	
生生野小学校	川東1786-3	45-3054	0~0.3m	
鳥ヶ原保育園	鳥ヶ原4736	59-3058		がけ崩れ
鳥ヶ原会館	鳥ヶ原4739	59-2584	河岸浸食	
鳥ヶ原中学校	鳥ヶ原514-2	59-2045		がけ崩れ
鳥ヶ原小学校	鳥ヶ原514-2	59-2003		がけ崩れ
前山中学校	千原10	43-0114		
阿山B & G 海洋センター	川合3376-7	43-1380		
阿山小学校	馬場1045	43-0043	河岸浸食	
あやま保育園	馬場1090-2	43-0120		
阿山保健福祉センター	馬場1128-1	43-0332	0~0.3m	
田鶴町小学校	中友田1000			
ともた保育園	中友田1311-1	43-1077	河岸浸食	
たまき保育園	玉瀬9530-1	42-1602	河岸浸食	
丸柱地区市民センター	丸柱831-1	44-1444		土石流
平田市民館	平田7	46-0008	0m~0.3m	
大山田小学校	平田25	47-0350		
大山田保健センター	平田639	47-1151		
大山田農村環境改善センター	平田650		河岸浸食	
大山田中学校	平田655	47-0310	河岸浸食	
大山田B & G 海洋センター	平田3154	47-0551	河岸浸食	
大山田福祉センター	平田656-1	47-0780	河岸浸食	
ライトピアおおやまだ	奥高野17	47-1160		がけ崩れ
大山田東体育館	奥高野1316	48-0009	河岸浸食	土石流
さくくら保育園	阿保1152	45-0136	河岸浸食	
青山小学校	阿保1789	52-0040		がけ崩れ
青山中学校	阿保1870	52-1000		
青山ホール	阿保1411-1	52-1109	河岸浸食	
青山上野体育館	北山1373	41-1234		
青山ホールモータースポーツ管理棟	種屋3137-1	55-2255		
博愛地区市民センター	種屋1329-1	55-2004		がけ崩れ、土石流
青山文化センター	若川1790-1	55-2411		
岳の会館	高尾2450	55-2700	氾濫流、1~3m	土石流
青山児童館内運動場	鹿山354	54-1004	河岸浸食	がけ崩れ

福祉避難所

避難所	住所	電話番号 (0595)	浸水区域等	土砂災害警戒区域等
障害者福祉サービス事業所ふしの木ひろば	上野寺町1184-2	21-2245		
ひまわりデザインセンターふくくりあ	緑ヶ丘南町3948-16	22-8600		
太陽作業所	四十九町210			